華字日報

印刷所在威靈頓街門牌第五號
（創由貿花街上轉右邊第弍間）
（電話第弍弍七號）（信箱壹百號）
（新聞紙第壹萬八千叁百八八號）

CHINESE MAIL
WELLINGTON STREET
HONGKONG CHINA
Cable Address WAHTSZPO
Telephone No. 227 P. O. Box No. 100

No. 18388　5　MAY　1922

本報代理掛號處

油蔴地 何瑞生 典興社 省城榮記
陽江街鴻雁寄 長壽直街廖球記
十七甫建龍新 街梁炳南益記
佛山黃開記 門代理 右文捷澳
發公司 谷都鳥召 李義利 娥
石龍 仔知足軒 陳源記 鎮記

本港 週年港銀上元 每月銀壹元一毫
省澳 週年港毫十元
每月港銀一元三毫 每年郵費三元
外洋 郵費酌加
閏月 報費照加

（星房處鼎停印）
（督印人何寵昌）

正金銀行告白

敬啟者本銀行設立在日本橫濱創自明治十三年額定資本壹億元已收足資本壹億元公積金[illegible]萬元……總行在橫濱 分行各埠[illegible] 香港 上海 漢口 天津 北京 大連 奉天 哈爾濱 青島 長春 倫敦 紐約 孟買 加爾各答 新嘉坡 [illegible]
香港正金銀行司理人西山啓

中華國寶銀行告白

本銀行額定資本英金壹萬萬磅已註冊立案專營匯兌按揭儲蓄及銀行一切業務內地外埠均有代理匯兌流通收支……
香港交通銀行經理人梁季典謹啓

香港華商銀行有限公司廣告

本銀行以利便工商各界振興實業為宗旨……
總行在本港文咸東街……分行在廣州西關……上海……
各項存款利率列後：
短期存款四厘半…六個月期週息四厘半…
總司理劉季[illegible]謹啓

交通銀行廣告

本銀行設立於前清光緒三十四年……代理國庫……
○總行 北京
○分行 （京兆區域）北京 （直隸省）天津 保定 張家口 唐山 烟台 濟南 青島 （江蘇省）上海 南京 蘇州 鎮江 （浙江省）杭州 （江西省）九江 （湖北省）漢口 （河南省）開封 鄭州 （奉天省）奉天 營口 大連 長春 哈爾濱 ……香港分行 設在文咸東街……
香港交通銀行經理人梁季典謹啓

康年水火保險有限公司廣告

啟者本公司實備資本五十萬元經在本港政府註冊立案……
正司理李僑[illegible]　副司理劉鏞芸 啓
電話八百九拾號
壬戌三月拾七

中國康年人壽燕梳有限公司別廣告

啟者本公司實備資本……專做人壽保險……
總司理李星衢啓
電話八百九拾號

威林 講求 有限公司

本公司代理英國名廠
火油滊機　火油車頭　自由客車　榨油機器　火柴機器　碾米機器……
電話三五八號

工商銀行廣告

分行於上海　漢口　總行 香港……

萬國寶通銀行廣告

……
香港萬國寶通銀行司理佐之謹啓

[illegible] 銀行廣告

……
總司理人[illegible]謹啓

文華印務公司

香港中國銀行廣告

……
壬戌年正月初[illegible]
香港中國銀行廣告
香港英源興謹啓

中華聖經會[illegible]
……

恭頌
……
壬戌年三月廿三日

台灣銀行告白

啓者本銀行總行設在台灣……
香港臺灣銀行司理人近藤謹啓

荷蘭小公銀行

啓者本銀行……
司理……謹啓

香港廣東銀行有限公司廣告

本銀行開辦拾有餘年註冊資本英金壹百弍拾萬磅……
廣州 上海 暹羅……分行……
民國十壹年……

昭隆泰

本號專辦……香港中環德輔道廿六號昭隆泰啓

廣生行啓

……
壬戌年三月初八

黃金油 刺痛丸 梅毒丸

青州英美烟有限公司

紹等蘇倫英國白

上海四馬路五洲大藥房

的確應驗

凡致病之途……
總發行香港永樂街瑞昌西藥行

兜安氏秘製保腎丸

背痛 風濕 [illegible] 小便諸疾等大效
上海兜安氏西藥公司啓

HONG KONG PUBLIC LIBRARIES 香港公共圖書館

諸君航海乎。上學乎。蹴球乎。均不可不備壹兩對白鞋之義。本號到有多種白鞋。美國男女及小童均備。價格相宜。零沽批發。諸君幫襯請來

大道中三十四號

安樂園有限公司派息廣告

啓者本公司經於新曆四月一號開派第拾壹年份股息。凡我股東諸君請到本公司總行領取。[illegible]

時間每日由上午十點起至下午四點止禮拜日停派

安樂園有限公司謹啓

（注）（意）（注）（意）

安樂園雪糕片

出世預告

[illegible]

德輔道中

麗華公司

各款貨物

大減價

由四月初壹日起至二十日止

非常相宜

肝膽照人　國貨之光

式十世紀以還。歐美發明之電器。日新而月異。顧吾國瞠乎後矣。利權外溢。每年數逾千萬。本公司總理雷鏡湘有概乎此。遂設與男女同學。[illegible]

董事　羅守川　李滑川　周演明　李榮光　羅佐生　何漢璧　雷鏡湘　李順帆　梁雲生

總司理雷鏡湘　副司理梁雲生　司庫李榮光

製造廠及總發行所在銅鑼灣威非路式號

香港中華電器製造有限公司披露

民國十壹年四月十四號

牙痛之經驗良方

牙醫盧雄一君　即牙痛之經驗良方也

諸君有牙痛者請試驗焉　盧君擅醫牙患久已著名素得各界贊許[illegible]

牙科盧雄一君寓　香港德輔道中七拾四號式樓

介紹人　韋介眉　張大鵬　李雨之　許薆南　同啓

壬戌年叁月拾式日

萬靈[illegible]　羅[illegible]生琥珀膏

尚治月不調　前後肚痛　尚治血虛　心痛崩漏　夜便[illegible]

澳門捷發代理

香港中環閣麟街拾壹

本報特電

●保定兵變已靖。

●王汝勤電吳佩孚告奮勇。率[illegible]

●助直豫軍數營。不戰而降。

同日下午四點十八分鐘上海特電（六點三五拾分鐘到）

城西方便醫院緊要啓事

李泰藻訓令

敬啓者香港澳門各埠同人諸公鈞鑒　頃接廣州市衛生局長李泰藻訓令[illegible]

[illegible]

廣州城西方便醫院謹啓

香港廣東銀行有限公司開派股息紅利及請股東平常叙會續期告白

啓者本行經于四月廿式號開股東例會議決派股息六厘紅利四厘共壹分算訂於四月廿七號即舊曆四月初壹日開派凡我股東[illegible]

[illegible]

東五月至期務請[illegible]

民國拾一年四月廿四號

建築材料　鐵道枕木

啓者本廠專辦各種大宗建築材料及鐵道枕木貨色常備定價特別尺寸均可照辦格外快捷倘蒙賜顧無任歡迎

寫字樓在永樂街門牌廿六號木場在油蔴地本公司貨倉

和通公司啓

壬戌年三月十四日

東亞餐廳

即日全餐（列）

一西米湯　二焗鮮魚　三吉列雞　四燒沙古　五咖喱牛

每位七毫

正舖在中環德輔道門牌五十五號　電話一三九五

枝店在上環大馬路門牌三百六十八號　電話式九四三

精究特色西菜西餅唐洋美酒

全餐券每本拾張價銀六元

護須知

Save Your Eyes

專家驗眼配鏡

啓者本行專配各種科學眼鏡廿有餘載誠為本港壹老字號矣衆有英國光學士君及驗眼之拜耶士君[illegible]

女界各界士如蒙惠顧無任歡迎

本行設在大馬路[illegible]號　電話式式〇叁

晶洋行謹啓

彰影相

本號影相　歐美名聞

材料充足　款式維新

陰陽適宜　形神畢真

衣服傢私　中西式品

迅交快捷　毋悞期限

倘蒙惠顧　不勝欣幸

雪廠街

太白樓游樂場

大放焰火

空前未有之壯舉

日前本場特備陳蘭芳焰火[illegible]

[illegible]玉宇瓊樓並演出萬國[illegible]

[illegible]禮光唱坤角助興

壬戌年四月初[illegible]日　太白樓和記公司司理朱伯漢啓

名園香海吟壇擬聯求教（為愛竹深留雅坐）

[illegible]先生在名園當堂評閱

首名袍金四拾六元　式名袍金壹拾六元

本園隨時承接文明結婚各界茶會酒菜茶點價格從廉　諸君光顧無任歡迎

（注意）每晚九點鐘有電車由上環街市直到本園候至完場

壬戌年四月初五日　名園香海吟壇謹白

精益眼鏡公司

中國最進步之眼光學專家　香港支店在大道中六十七號

君事業上求進步乎。不徒與腦海之思想及一生之幸福即[illegible]眼鏡[illegible]

精益眼鏡公司謹啓

身滿滴滴水

雨衣

愛莫大利　唐裝　男女　西式　色種六十款樣四卌　絲綢雨衣

外洋各埠通商口岸均有出售

（本港分售處）永安公司　先施公司　大新公司　萬昌洋衣　金生公司洋衣　得日新洋衣　瑞昌西藥行　麗華公司　興昌西衣

（總批發德輔道中一百二拾號二樓）（電話四零五零）

香港勝洋絲綢雨衣公司披露

由四月初五起至廿五止永樂街電話叁零零貳

[illegible]綢緞大減價

太平戲院

頌太平第一班　四月初九晚開檯

[illegible]

備與直系締結和約但曹錕不答覆故伊以曹錕已祖助吳佩孚然而吳曹陷備停止戰事則伊亦願聽從命令等語[illegible]

[illegible]粵人）所得海珠則為吳志馨所得馨和則為田士捷所得（吳田皆蘇人）粵人勢力亦殊薄弱自陳策前數夕在東堤某寨與溫樹德口角衝突後即決辭去海軍[illegible]

高陞戲院

演祝華年第一班　四月初九日

（日）正本　海盜名流四卷　出頭　佛城三家仇新劇

（夜）[illegible]

貴妃床五元　彈弓床四元　西式位六毫　對號位四毫　椅位二毫　板位一毫

電話二三三三

新戲畫場

福班大力戲　初七八九十四晚

頭尾場由七點至九點　九點至十一點半止

偵探冒險奇俠士第二十三集

加好笑諧畫

初七日禮拜三加日場

廂房三元　頭等二毫五　式等式毫　小童半價

鳴謝廣告

敬啓者本會於四月卅號在陶園開同人大敘會是日勞蒙　安樂汽水房報効全場汽水　華芳[illegible]

家主

春泉太老爺痛於夏歷本月初四日未時壽終港寓第正寢擇於初五日未時成殮初拾日壹句鐘發引權厝東華醫院義庄謹此報聞

（堅道四十壹號）

壬戌年四月初九日　陳慶德堂家人頂報

家主

鑄伯大老爺之靈柩擇於新歷五月七日（即舊歷四月拾壹日）下午式時發引權厝東華醫院義庄哀此報聞

巴丙頓道第叁號劉昌裕堂家人頂報

中華民國十一年五月五日

先施有限公司開派股息廣告

本公司辛酉年份股息經訂議派壹分算茲由陽歷五月二號即舊曆四月初七日起開派凡我股東諸君請攜息摺到香港本公司總行領收或將息摺交到上海南京路及廣州市長堤兩處分行轉來領取亦可特此奉聞

派息時間　由上午十點鐘起至下午四點鐘止　逢禮拜日停派

壬戌年四月初七日　先施有限公司總行啓

香安保險公司派息廣告

啓者本公司一九二一年股息經股東大會議決定期舊歷四月初五日開派週息壹分算請我股東依照下開時間攜息摺到本公司總寫字樓支取可也此佈

▲派息時間▼　由上午十點起至下午一點止　逢禮拜一至禮拜五每日又由下午二點起至四點止　逢禮拜六由上午十點起至下午一點止　逢禮拜日停派

民國十一年四月廿四號　司理人鄭和軒謹啓

新舖出賃

啓者本公司有新建靚唐舖七拾式間出賃在油蔴地左埝道吳淞街廟街官涌樓高叁層地方雅潔門戶配置適宜空氣充足頂好衛生租價甚廉工廠合用上等住客貴客欲租者請問鄰近從華公司或到香港灣仔大道東四十叁號東華公司電話壹零壹號各隨其便特此佈聞

壬戌年三月初七日　同華隆公司　合安公司同啓

眞光有限公司股東常會廣告

本公司定期民國拾壹年五月六號即夏歷四月初拾日禮拜六下午兩點半鐘在香港德輔道中門牌式百叁拾七號本公司總寫字樓開股東常大叙會省覽上年結冊宣佈生意情形定期派股息酌加董事袍金並選舉第六屆壬戌年董事凡我股東務請依期到會指示一切除函送外再此佈聞

壬戌四月初壹日　眞光有限公司啓

有星架坡建造木料出售

啓者本公司有自到星架坡各種大宗木料發客甚合建築屋宇及造鐵路枕木之用貨物常便或定期貨亦可倘蒙賜顧壹律歡迎

德輔道西九拾號叁樓南成公司謹啓

壬戌年三月十式日

保[illegible]眼鏡行

本行始創於民國元年乃華人在港經營驗眼配鏡事業之發軔者直至今日仍為本港一最誠實最妥當之驗眼配鏡行　諸君光顧請為留意

逢禮拜日休息

德忌笠街八號　保[illegible]眼鏡行啓

商業通濟公會開幕廣告

啓者本會定期陽歷六月四號即夏歷五月初九日舉行開幕典禮各會員所欠月費聘金及捐助等費請于五月初壹日以前一律清繳本會隨即給證如未影相者赶速往影備貼証書開幕在即幸勿再延為盼此佈

上環大馬路式百八拾四號式樓　商業通濟公會啓

壬戌年四月初九日

停工廣告

漢文排字同人因五月五號為孫中山就職紀念致函報界公社請停工慶祝故六號停派報紙一天此佈　本報謹啓

高梓濂先生仙遊定於本月初九日下午叁點由灣仔海旁東壹百式拾四號住宅出殯至三角碼頭附船歸里特此佈聞

壬戌年四月初九日　上環大道式百八拾四號式樓　商業通濟公會啓

論說

我對於粵局變化的感想（五）

（記者）

予頃繼續撰稿。。廣州晨報。。已發表孫陳關係之過去歷史。。該報向以民黨機關報稱。。自然足代表孫派方面的意見。。但我於此又不禁發生一大感想。。我人年來私憂竊計。。方日慮孫陳之衝突。。宣傳局日前致本報書。。方口口聲聲。。謂孫陳無意見。。由今觀之。。吾言不特不幸而竟中。。且中到十二分。。吾尤為大局悲。。吾尤為民黨痛。。何痛夫爾。。孫陳雙方之是是非非。。在陳則曰願總統再勿聽禍人之言。。主持激變之計。。而在孫氏左右。。則又謂陳為奸人所惑。。為東江子弟所包圍。。此所謂此一是非。。彼又一是非。。我人固不能僅據片面之詞遽下斷語。。吾所引為遺憾者。。據日昨報載中山致陳電。。方欲維持其拾年患難道義之交。。方欲勸陳回省。。以表白其無他。。而各方將領。。亦多有主張收回撤陳命令者。。廣州方面果誠意留陳。。接洽正有端倪。。應如何靜候解決。。乃中山赤裸裸的熱心肝。。正欲捧出以與世人相見。。（孫致陳電有十年患難道義之交一旦相棄弟縱不求諒於人兄則何忍為之等語吾人從理性上觀察不得不認為由心坎中流出）而此方轟天轟地的重砲。。已向陳下最劇烈的總攻擊。。雖其臨去秋波。。固自謂希望陳能善保令名。。然天下安有欲與人同舟共濟。。而先推而溺諸洪濤巨浪中之理。。須知省報此等煌煌大文。。不是為粵軍作傳。。直為陳炯明宣佈其罪狀。。（原文轉載今日本報粵聞讀者一為參觀當知吾言過非過）吾意陳氏及其部下拜讀之餘。。即萬不致對於中山挽留的誠意。。轉懷疑慮。。至少亦深幸舉慶之行。。卒不果往見本報）至少亦深信所謂剪除各部之說。。覺有幾分可疑。。（陳覆古湘芹魏邦平電有北伐部隊從速集中韶關南雄表示對外而非對內則剪除各部之說自不能搖惑軍心等語）此固人情之常。。而粵局則自此益糟矣。。說者謂現大軍已回省。。內部準備已完全。。故不惜舉前此之所謂諾。。一一為之證明。。而藉以坍陳炯明之台。。此等逆臆之見。。固不足齒。。然未出討賊之師。。已煽鬩牆之禍。。誰歟是為乃公畫此策者。。要中山歟。。顧大局歟。。吾願其有以語我也。。噫。。白雲山巔。。鬼氣森然。。珠海江頭。。寒潮怒矣。。斯又我人所不得不感慨繫之者耳。。（未完）

本報特電

四日下午兩點十四分鐘北京特電（下午九點鐘到）

●昨瀛臺會議。無具體調停辦法。公府擬議電戰綫外各省對戰事守中立。

●皖豫魯聯防。蘇皖將捲入漩渦。

●戰訊多離奇。據外報消息。中東兩路。將有劇戰。現方調集大兵。

四日上午十一點十五分鐘上海特電（下午一點二十分鐘到）

●直攻黃村。奉第二梯隊將不支。後大援到。直急退。奉仍佔長辛。直退良鄉。西守琉璃河。

●奉方戰訊。奉軍克復竇店。吳佩孚王承斌均陣亡。張作霖給賞五十萬。（已見昨報）

●二日午至三日晨。長辛店方面無砲聲。聞直退當確。但吳佩孚王承斌死訊。恐不確實。

●馮玉祥所部十一師。二日起加入戰爭。直再攻固安。此處爲奉直死爭地點。奉得可搗涿州後圖。陷保定孤立。直得可北攻豐台。南扼落岱。將來大決勝負必在此。

●奉佔天津。故近日消息。多奉方戰訊。直僻在內地。宣傳極難。

●熱河奉軍廿八師。由通縣南下。加入攻京路。

●京援吳佩孚通告。近京不作戰。雖勝不入城。

●馮世銘接張作霖急電。限廿四時發餉一百廿萬。鍾覆部空難發。

●奉方前訊。吳佩孚第二師被俘不確。祇馬廠俘直軍二千餘人。送軍糧城收容。此方戰極烈。迭勝迭敗。將及十次。今仍未停止。

●直增任邱兵。奉亦由軍糧城派大兵赴援馬廠。

●海軍部電各艦隊。勿加入戰事。

●奉軍在山海關高壘架砲。防艦隊襲毀京奉路。

●保定兵變已靖。

●王汝勤電吳佩孚告奮勇。率八師援直。

●吳佩孚日需子彈四十萬。由漢陽鞏縣兩兵工廠趕製輸送。

●漢廠助陳光遠贛防槍二千。彈十萬。

●重慶但懋辛電劉湘。陳樹藩部餓將變。請酌量接濟。免致禍川。

●二日三日間。長辛店無戰。致京傳雙方已允遵令停戰。實不確。

●張作霖曾電覆徐世昌。如曹錕吳佩孚遵令。霖亦凜遵。話雖如此。實未停戰。

●長辛店戰稍停。因雙方均待援。外人評論戰事。謂如此劇勇非待二十日外不了。

●三日南京漢口宣布戰訊直軍大勝。奉退[illegible]。許蘭州陣亡亦未徵實。

●京傳徐世昌家眷遷入使館界。徐擬再下停戰令。

●張作霖宣傳殺軍全體已附奉。惟長辛店仍有殺軍助直作戰。

●張作霖二日赴安次閱軍後。仍返軍糧城。

同日下午四點十八分鐘上海特電（六點三五拾分鐘到）

●助直豫軍數營。不戰而降。因此直長辛店失利。張作霖謂殺軍全附奉卽指此。

●張作霖大本營仍高唱吳佩孚死訊。

●駐滬某銀行。亦接葉恭綽專電。吳佩孚陣亡。駐滬各領事則均未徵實。但二日之役。直長辛敗訊已確。二日下午晚時。雙方各少憩。二日夜三日再劇戰。但結果未悉。

●京訊二兩日奉雖勝。傷亡甚多。

●曹錕電徐世昌。謂由張作霖啓釁。

●漢口傳直方戰訊。吳佩孚克大城縣。離天津僅四十里。

奉直軍對峙略圖

奉直戰訊

（路透社電報）路透社五月三號北京電云今早長辛店盧溝橋復劇戰至午間奉軍得利奉軍用重砲機關槍等攻出長辛店平原之外將直軍逐退八里獲俘甚多但未戰之前直軍飛機擲下炸彈落在車站附近長辛店方面頗爲驚恐

三號天津電云今日戰事仍繼續奉天用車運來援兵仍絡繹於途聞馬廠今日劇戰中路奉軍集中固安現直軍預備反攻○張作霖已電京政府承認奉到停戰命令張謂戰端係吳佩孚先啓伊原不欲戰當伊派軍入關內時伊卽通告曹錕預備與直系締結和約但曹錕不容覆故伊以曹錕已租助吳佩孚然苟吳曹傾備停止戰事則伊亦願聽從命令云

二號天津電云本軍大本營傳播消息言吳佩孚已被砲擊斃並謂張作霖現賞給五十萬元與有功師旅但此消息多不足信

三號北京電云魯督田中玉已電京政府謂晉奉軍轉由南滿鐵路開赴大連預備載船運往山東多由日人助力但日使館否認此說○又電云田中玉之電並請應將山東劃出漩渦之外並指明近日魯省備受饑荒災難并於接收鐵路等事期內應維持地方安靖云云

●三十日下午四時奉軍轉攻勢是晚佔領良鄉直軍大退去距此里山南方二十里同時津浦線方面直軍大敗利已佔領青縣（東方通信社電報）

●由三十日下午夜間有在長辛店方面視察者據其所談奉軍暫編第一師及第九混成旅在長辛店前方一天未與之高地排列大砲由下午二時又復開始野砲戰在長辛店北方之第十九師及在最北方之第二十八師均已開始活動長辛店街有砲兵三大隊未赴戰線奉軍後援隊陸續開到蘆溝橋綜觀該方面之奉軍械子彈糧食極形豐富兵力復占優勢蘆溝橋居民老弱婦女概已遷避其未避去者仍如常安居營業直軍則在距奉軍先鋒隊三千米突之處二十九日之役奉軍暫退至蘆溝橋之報傳乃係誤傳云

●北京電一日下午三時開砲戰至夜不輟十時降雨砲聲降二日晨雨晴砲聲仍未停歇

●奉軍總司令部公佈二日長辛店方面之戰第拾三混成旅長黃政國[中]彈陣亡奉軍死傷二百直軍則損失三四百奉軍並俘獲直軍兩營

粵省要聞

●北伐聲中之使命往來（本報專訪）

前安徽督都柏文蔚於日昨抵粵晉謁孫氏晤談間柏氏以現仍有舊部留鄂西決定俟南軍實行出發北伐時當卽在該方面有所活動云又汪精衛日前赴津謁段祺瑞現事已完畢及政界要人傳出消息謂汪此次謁段商北伐須着實進行不宜[illegible]與段之[illegible]甚有關係

●許黃[illegible]期赴韶（本報專訪）

第一軍[illegible]所部日來陸續出發開[illegible]現已擬定于十號前赴韶黃大偉亦預備[illegible]馳往全孫氏赴韶之說聞之內幕人言[illegible]出發無期

●海軍分隊說不確（本報專訪）

昨日省報載擬將海軍各艦劃分爲第一艦隊第二艦隊以海圻海琛等六艦爲第一艦隊以豫章肇和等暨併合廣玉廣金等若干艘列爲第二艦隊頃查確此係屬當時收復各軍艦後溫樹德陳策等乃爭[illegible]命令一職無從解決有人主張此議以爲調停雙方地步刻下經孫氏決令派委溫樹德任司令另委陳策充任大[本營]第四路游擊隊司令已經前議打銷各報所載實有不確云

●三誌[補]命海軍入[粵]之內幕（本報專訪）

各海軍軍艦艦長頃經孫氏分別令委計現委出艦長十一名中隸粵籍者占六人計爲豫章艦何瀚瀾楚豫艦招桂章永豐艦馮懿恕永翔艦丁培龍福安艦林若時舞鳳艦袁良驊表面上似粵佔多數其實此十一艦中以海圻海琛肇和三艘爲主要艦餘外皆無足重輕今海圻則爲溫樹德（魯人）所得海琛則爲吳志馨所得肇和則爲田十捷所得（吳田皆蘇人）粵人勢力亦殊薄弱自陳策前數夕在東堤某寨與溫樹德口角衝突後卽決辭去海軍陸戰隊司令一時與陳策共事之招桂章等五人皆決意一併辭職新委各艦長辭去作聯同謂孫氏嚴責謂如此便屬黨抗我命令故五人現均已將辭意打銷聞新委各艦長大約數天內卽當分別接事查未經此番變革前粵人充海軍艦長者三人一爲海圻李國棠之一爲豫章潘文治一爲舞鳳何瀚瀾今李國棠艦長職已解除以伊究爲粵人資格當合故以之補充林永謨之海軍次長缺潘文治去職無下文何瀚瀾則本爲此次出力有功之人而僅得豫章艦長一職海軍界中人皆爲之不值云

香港新聞

●理貨員要求已解決　前理貨員（打厘）工會於去月向東主提出要求經華民政務司夏理德君出任調停與該會全權代表區卓明林永年兩君及華商總會葉蘭泉君周雨亭君及西商會巴亞君都華路君等磋商已將各條件議決如下（甲）由早六點開工至晚六點除進膳一小時外作一日工計由晚六點開工至夜十二點除進膳一小時外作一日工計由夜十二點開工至早六點除進膳一小時外作一日工計（乙）如僱工不滿一日亦作一日工計（丙）訂定工價如下理貨員工頭每日工銀二元一毫理貨員每日工銀一元二毫半皆由一九二二年四月一號起計（丁）除工銀外東主不能供膳食如理貨員須自備食用如由東主供給則每餐扣回　毫半（戊）此種工價以東主直接僱用理貨員而許如東主間接由辦館請用理貨員則一切佣銀由東主負責（己）各理貨員由工會薦用者則由工會保証妥當以上各條件已得雙方允願解決云又聞木匠及小輪船工人等加工要求磋商已有進步亦可望從速完滿解決云

●風報　昨午一點鐘美領事署接小呂宋天文台電謂在東經線一百四十一度及北緯線十四度有巨風出現向西北方吹去云

●銀價　昨日港銀每元伸金磅值二司令六、五六式五偏士云

●定例局員之候補者　本港定例局員曾樂君請假現定十一號另選補充聞上海銀行總司理士梯芬君及羊城於仁燕梳公司司理滿狄君推舉核數人爲候選員因羅君曾任該職云

●傳染症報告　前日本港報有疫症十六宗不治者八宗不治痘症三宗及腸熱症一宗云

●澳門宣佈香港爲傳染埠　昨接澳門消息謂香港近日痘症流行已宣佈爲傳染埠自五月四號起由港到澳客船隻須執人禁海云

●澳門頓輪船已試　英沙宣火油公司向九龍船澳所製輪船名毗澳頓已于昨日行試水禮該船重量有八千四百噸云

●網球比賽　是日下午（禮拜五）四點半在香港波地爲雙人網球最尾塲比賽完塲後由[illegible]女士頒給獎品是日比賽者爲吳仕光[illegible]二君與西人[illegible]兄弟云

影相者須知

本號新到大帮船嘜乾片魚膠紙影相藥料價格克已諸君光顧請到面議

香港中環德輔道廿六號　昭隆泰謹啓

壬戌年四月初九日

牙痛之經驗良方

牙醫盧雄一君　卽牙痛之經驗良方也

諸君有牙痛者請試驗焉　盧君擅醫牙患久已著名素蒙各界贊許[illegible]

香港德輔道中七拾四號式樓　牙科盧雄一君寓

介紹人　韋介眉　張大鵬　李雨之　許葛南　同啓

壬戌年叁月拾式日

總司理[illegible]　製造廠及總發行所在銅鑼灣威非路式號

香港中華電器製造有限公司披露

民國十壹年四月十四號

萬壽[illegible]　琥珀膏

尚治月不調　前後肚痛　胎漏

澳門捷發代理　香港中環閣麟街拾壹

[illegible]鐵道枕木[illegible]格外快捷[illegible]

寫字樓在永樂街門牌廿六號　木塲在油蔴地本公司貨倉

和通公司啓

壬戌年三月十四日

東亞[illegible]

精究特色西菜西餅唐洋美酒

創日全餐（列）　一西米湯　二炳鮮魚　三吉列雞孖士　四燒沙爹　五[illegible]牛　（每位七毫）

正舖在中環德輔道門牌五十五號　電話一三九五

枝店在上環大馬路門牌三百六十八號　電話式九四三

全餐券每本拾張價銀六元

[illegible]晶洋行　（電話式式○叁）

太平戲院

環球大平第一班　四月初九晚開檯

晚出　配景寶芙蓉　蛇仔利老學政非考試　靚文仔新生巧配[illegible]　鐵牛太子卓小英雄戰中[illegible]　鐵牛打真軍

由本月初九晚[illegible]

（日）　廂房[illegible]　床位[illegible]　櫈上[illegible]　對號[illegible]　校椅[illegible]　板位[illegible]

（夜）　廂房四元八　[illegible]

本院電話一八七五

香港勝洋絲綢雨衣公司披露

（總批發德輔道中一百二拾號二樓）（電話四零五零）

高陞戲院

演祝華年第一班　四月初九日

正本　海盜名士四卷

出頭　佛誕三家仇新劇

（日）　貴妃床四元　彈弓床[illegible]　西式位六[illegible]　對號位四[illegible]　椅位二[illegible]

（夜）　貴妃床五元二　彈弓床七[illegible]　西式位五[illegible]　對號位三[illegible]　椅位八[illegible]　板位[illegible]

電話三三叁三

[illegible]聞

巴丕頓道第叁號劉昌裕堂家人禀報

中華民國十一年五月五日

新戲畫場

初七八九十四晚　神洲福班大力戲

頭尾塲由七點至九點止　九點至十一點半止

廂房三元　頭等二毫五　式等式毫　小童半價

初七日禮拜三加日塲

冒險偵探　奇俠士第二十三集　加好笑諧畫

[illegible]語我也。噫。白雲山館。鬼氣森然。[illegible]頭。寒潮怒矣。斯又我人所不得不感慨繫之者耳。（未完）

鳴謝廣告

敬啓者本會於四月卅號在陶園開同人大叙會是日叨蒙安樂汽水房報効全塲汽水華芳映相館報効拍照孔聖會銅樂隊到塲助興諸君熱心公益本會同人無任感佩謹修數言登報鳴謝

香港中華農學求新會同人謹啓

民國十一年五月五號

聲明股票被竊

本年四月廿九日弟被人竊去東亞銀行第壹千七百七拾叁號股票壹張係由四壹五九壹號起至四壹六零零號止共該拾股經卽函達該行報失另行再發新股票并請將該號舊股票取銷嗣後不能發生効力特此聲明

省十三行信棧銀號李玉臣啓

民國十一年五月五日

祝華年班新編（聚珠崖上卷）

壹劇前在本院開演因巳人如山海座無隙地且曾經寓目者無不有口皆碑同聲贊許誠以該劇情節哀艷曲白清新與庸庸者有天淵之隔也惟以鐘點所限未能演至結局閱者憾之現准本月

初十晚再演是劇　提前鐘點删改開演

務令精益求精盡善盡美以慊閱者雅意更於

十一晚連演式卷　將劇中人未盡之情發誠無遺未了之緣結合妥當免令閱者諸君代抱情塲遺恨也且添置新式華麗山墳景水晶宮幻夢姻緣景與及沙漠等景衣服新鮮配置輝煌比上卷有過之無不及有周耶蘇者毋交臂失之抑有進者式卷由頭至尾處處皆佳幸勿以爲好物沉於底遂珊珊而來遲也

高陞戲院啓

壬戌年四月初九日

詠太平班在太平戲院演著名配景佳劇

▲好書不厭百回讀　▲好劇不厭百回觀

啓者紅顏知已一劇其上卷卽（蛇仔利耍粉菓）中卷卽（蛇仔利扮龍舟佬唱龍舟）兩劇內容共分五拾餘節節巧合齣齣翻新橋段既離奇塲口更爲緊密至科白一門尤稱特色中兩卷均以蛇仔利扭紐佬蛇仔利最神情最落力面目最生動口白最詼諧舉動最神化曲調最新奇無處不令人發噱然以上卷賣粉菓及中卷扮龍舟佬時尤能令人捧腹也

今加鑄曾漢　新蘇蘇靚文仔

初新繪配景七大幕　套子龍少白衆鐵牛太子卓等合力拍演至終上卷出世未及一年中卷不滿半載除省港澳外其餘各鄉鎮已爭演此劇者指不勝屈今特將上中兩卷連演兩晚俾閱者得窺全豹以免有神龍見首不見尾之歎

初九晚演配景寶芙蓉　鐵牛打真軍

初十晚通宵演名劇紅顏知已上卷　第式齣氣李盈春

拾壹晚演新編配景紅顏知已中卷　是晚預早鐘點開檯演至結局

詠太平戲院謹啓

壬戌年四月初七日

鑽石首飾

啓者本號常有鑽石珍珠玉器各款金銀首飾發售鑲作精美價格相宜諸君光顧無任歡迎此佈

大道中七拾八號　祥昇首飾號披露

電話式玖零柒

壬戌年式月初壹日

康年水火保險有限公司廣告

啟者本公司實備資本五十萬元經在本港政府註冊立案專保水火燒物往來貨物兼保船隻外之處所有章程俱照英例辦理各界光顧請到德輔道中壹百八拾八號式樓面商可也　電話八百九拾號

正司理李衢昆　副司理劉毓斐　啟

丁三月拾七

中國康年人壽燕梳有限公司特別廣告

啟者本公司實備資本五十萬元專做人壽保險有貯以作保證金本公司辦事以信用素著所有賠款之快捷辦理之妥善久已膾炙人口現再加增幼童保險法良意美如欲投保請到德輔道中壹百捌拾捌號式樓取閱章程可也　電話八百九拾號

總司理李星衢啟

屈臣氏藥房

欲做是圖之樂趣

乳白鱉魚肝油　每瓶銀壹元
補腦壯筋仙露　每瓶銀五毫
百補鐵精酒　每瓶銀五毫
硫磷寶育丸　每瓶銀壹元五毫
廣嗣丸　每瓶銀五毫
百補固精丸　每瓶銀壹元五毫
調元補氣種紅丸　每瓶壹元五毫

本港中環大馬路分局　上海大馬路均益公司　汕頭大道東合益號　安南堤岸上海藥房以及各省各埠代理處
總發行所香港干諾道中卅八號　電話式叁七三

啟者

省城西濠公司西濠大酒店……司理人廖海東　樑少偉　謹佈

壬戌年四月初壹日

雙妹嚜婦科仔子丸

經月不調……每盒銀五角

雙妹嚜頭痛刺餅

雙妹嚜光明眼藥水

每樽價銀壹毫

雙妹嚜乾坤補血丸

乾坤者陰陽也血氣也男女也此丸補血氣調和陰陽男女老少諸虛百損各症均宜有病常服無病服之身體強健益壽延年有補天授世之功……每瓶價銀五角

廣生行啟

昭隆泰

本號專辦寄售……表牌……錫器……皮鞋等物另有影相快鏡……
香港中環德輔道廿六號昭隆泰啟

金池勿流刺痛丸　無痛化毒丸

新到大帮包散白毒丸　姚佐貢白濁洗射水

招投皇家兵艦滿西晒號

H. M. S. MOONSHINE

荷蘭小公銀行

香港廣東銀行有限公司廣告

青洲英坭有限公司

清血解毒海波藥

人身所恃之濃稠關係體質之強弱故凡講求衛生者宜保養身體調護氣血為要自來血為滋補血液唯一妙品血足則氣順百病不侵本藥房發行自來血已有十餘年銷行之廣幾遍全球功效靈驗有口皆碑男女老幼四時咸宜凡血虛者必面黃肌瘦精神疲敗遺精盜汗癱瘓勞傷婦女血虧孕身體不足等症服之均有奇效

定價　每大瓶洋弍元　小瓶壹元二角

總發行所上海五洲大藥房啟

外埠五洲分號及各大藥房均有批發

清血解毒之藥欲求真有靈驗者實不多得此藥為本藥房精製之良品專能清理血分根除毒自發行以來凡治下疳橫痃以及各種毒瘡癬疥皮膚濕爛婦女血毒骨節痠痛四肢麻木等症往往藥他治之無效而服此藥莫不效者至多一月輕者數日即愈如係血毒小兒胎毒不論新陳常服此藥尤有正本清源之奇驗乃不可多得之良好藥品也

價目　每瓶洋弍元　每打洋廿元

總發行所上海四馬路五洲大藥房
經售處　香港永樂街瑞昌行藥房　廣州雙門底老威大藥房　石叻大馬路會豐藥商店　南寧倉西門五洲大藥房

鷓鴣老牌經驗良藥

鷓鴣牌眼科聖藥水

正貢亭寶腎本藥片

YOHIMBIN TABLETS

總發行香港永樂街[illegible]昌西藥行

各埠代售處　香港德輔道大新公司　香港德輔道永安公司　香港德輔道先施公司　香港德輔道真光公司　廣州雙門民國藥房　廣州十八甫……　梧州……五洲藥房　南寧倉西門五洲藥房　桂林十字街五洲藥房

HONG KONG PUBLIC LIBRARIES　公共圖書館

華字日報第二張

合時女

更臻優美以應時勢者欲求振興土貨幸留意焉
各埠代理處○上海棋盤街來往…○星加坡馬交街廣福成 吉靈廊鄉近街廣怡泰○福州…○安南堤岸廣東街利亨 公安號 海山街廣福昌
鷄頭新大新公司 先施公司 大新公司
香港 松利號 馥興祥 廣興 有安 元亨利 謙祥 寶華公司
時昌 永安公司 港局設在旺角砵崙街壹百四十壹號門牌 電話九龍(壹百二十三號)

優勝劣敗天演公例商戰更宜力爭馬勝中近日對於貨物優劣加意分別本公司爲挽回利權設廠織造多年所織線襪久爲中外賞識前蒙南洋勸業會獎名優等證書可知名不虛傳近更在歐美及本國紗廠定購上等原料務求織造

廣方織造廠啓

德源 隆泰

創辦各國名廠顏料 鏡機干片藥料紙料 大鏡電器風扇像電 發[illegible]行價格相宜

本號德律風第壹千零五拾式號 香港中環擺花街尾五拾捌號即石街口分局省城拾甫…

接譯華英文件

惠件請寄香港般含道五拾式號頂樓弟收或交香港孖士打律師處家嚴玉階先生代轉亦可脫稿迅捷不誤釋刻要件須守秘密者決無泄漏

張[illegible]謹啓

COLCATE'S

高露結公司

英皇行

總代理 [illegible]洋行

恒星

諸君、這個是天上的恒星、照光照大地、自古…永久不變的、我願全國同胞、各人心上也…始終如一、永矢弗諼、天上人間、兩相輝映…好的事麽、恒心維何、就是中國人用中國貨…國人丹能庇商標、是中國貨中但有名的…諸若更不要忘記、那就是存恒心、可乘天上的恒心、…

發行所 上海中法大藥房
經理處 香港永樂街瑞昌西藥行

世界大名之良藥

清血補腦 大衆良[藥]

補血生精 人中寶

六…

總發行所 上海四馬路太和大藥房
總代理 香港永樂東瑞昌西藥行

太和大藥房

人中寶

此藥久已…

保肺漿

(分售處) 廣州十八甫…藥房 廣州雙門底老威藥房 江門…街中…藥房 佛山…街中法藥房 澳門十月五號街…藥房 …

林芷湘啓事

余向就東華醫院內科醫席業經數年頗嫌勞瘁今已告退專在本醫館早晚隨時應診統治內外婦幼全科特此登報俾衆週知 醫館寓中環水車館後鴨巴甸街式號二樓 (電話叁六〇七)
壬戌年三月廿壹日 林芷湘披露

唐拾義久咳丸

總發行 廣州市 十九甫文子藥房

(價目…)

肺癆病之勁敵

肺癆之爲病…
價格 每瓶…
經理處 香港永樂街瑞昌西藥行
總發行所 上海…

(分售處) 廣州十八甫老威藥房 廣州雙門底老威藥房 江門…街中法藥房 佛山…子街中法藥房 澳門十月五號街…藥房 …

HONGKONG PUBLIC LIBRARIES

社學授函字快文漢
告廣生招班音粵
《峡溪南河州廣》

…

文生劉辦[理]…打玉說…港遺道行…

唐堯齡肺聖藥汁

(分售處) (外埠經理)
省 澳 港 …
總發行 …
唐堯齡藥局

蘇蝦咳嗽。媽眉頭皺。唐堯齡。解救。療肺藥汁。靈驗…求…

中國土煤炭出售

…

福建廈門

可成茶莊

天下馳名 武彝靈芝 名色各種 安溪一等鐵觀音 須防假冒

置業與用銀者注意

許祥啓事

啓者弟代理按揭買賣屋宇物業及各項股份如蒙賜顧請移玉至中環大會堂對面富衣厘時經紀行內與弟面商定必通融快捷大洋式開出價錢時可以交屋…
本行電話式八六四(或)壹五零四
壬戌年七月廿三日

本行之櫻花嘜啤酒係名廠監製其質之純淨其味之馨香凡經試用無不稱美炎夏飲之令人兩腋生風…異常爽快兼合衛生隨時可飲誠價廉物美之品也諸君光顧無任歡迎
總發行 鈴木洋行(即日森洋行啓)
各大公司洋貨店均有發售
壬戌年三月十七日

永生有限公司

新新聞紙 各款鐵釘 洗衣藍靛 自來墨筆 工字鐵 新大帮

總寫字樓香港中環…
分號 澳洲…

(本公司電話式式七)
香港永生有限公司謹啓

香港通濟隆公司

可發天下郵船鐵路公司票無論何等位置價值相宜 二如聯有同志往遊歐美或環遊地球者無論大隊小隊可以酌實導引路程 叁本公司可發隨身滙票隨處支費用外國銀元可以易換 四本公司特備章程以助學生往歐美遊學本公司共二百五十分佈天下名城諸君欲知詳細請移玉步到本公司取閱可也 香港德輔道中第拾六號 本公司通濟隆啓
戊二月十一日

香安保險有限公司

本公司資本銀壹百萬員專保水火物險及陸上屋宇貨物傢私等件…

澳門代理新馬路捷辟

鋪在香港上環大馬路

先施公司謹佈

飛飛變色曰原來若之枉顧乃爲龍用命之
少姐作刪客耶抑爲彼作説客也答者曰
天下女子其心坎中戀此男兒必不容此
男兒偶一爾及其他之女子醋妒之性則然
欲出外須先通知有中夥件但此時亦以不
出外爲宜云云方某知其意必有所爲而發不如
欲進向該大漢詢問何意則似乎唐突
向孟小姐詢問之爲愈因小姐於張三顛家

◎契稅繳納紙幣之申明　財政廳布告云照得契稅減征期內改收毫幣補九水係指免補加一五銀水而言并非收現毫者恐各業戶或有誤會合再布告周知凡有繳納契稅仍以省立銀行紙幣為本位除通令各縣遵照外為此布告各業戶一體知照此布

◎擬發小紙幣之呈報　昨財政廳據[illegible]商會聯合會呈一件[illegible]處等請轉呈准發行一元以下小數紙幣現經核定以省立銀行從前所發一元五毫十仙等紙幣數目較大商間交易不甚流通應准將此等紙幣逐漸收回改發一元以下五毫及二毫小數紙幣俾資利便除知會省銀行遵辦外因將核議情形備文呈復省署察核并請通令征收機關及商民一體遵照收用省署當即指令呈悉准如呈辦理并仰仍將此次發行一元以下小數紙幣種類數目呈核備查云

◎吳鐵城請派兵援防陽境　香屬劉坑寨任管地自樹立國旗後由陳總司令派撥陸軍前往監守自陳返惠後該陸軍即經調去以致國防管慮昨香山縣長吳鐵城呈來省云現據前山第七警察所長何兆鈞呈稱職分所管轄地段原與[illegible]

[illegible]

◎積聞一束　◎陸軍部軍需司現已成立委任劉少銘充司長即到總司令部[illegible]

[illegible]

譯電

◎勞工要求日軍撤退西伯利亞續聞　三號倫敦電云日本公使館對五月一日發德公園勞工要求一事刊發一宣言謂勞工節慶祝會司理於四月廿五號請公使轉達三決議案與日本政府係關於請日軍撤退西伯利亞者併於五月一號得接日政府答覆但四月廿六號代理公使答覆該會謂現經將此事由英外交部轉來香則所請不能照辦者以五月一號該會人員到使館時無論代表或會員並無接見云

◎南美德電報局聯合　三號柏林電云德國大西洋南美洲東歐洲三電報公司已經議聯合加多資本云

◎承認俄國　[illegible]

獨家良藥
賴耀廷化集白丸
濕毒癬癩水●婦科白鳳丸
香港　賴耀廷啟
本號藥品內外埠各藥店均有代售請認招牌　澳門新馬路捷發　省[illegible]街[illegible]　大街叶和祥

運動之歷史及與國家之關係[illegible]

山打根電力有限公司展期截股（壹仟玖百貳拾貳年）
本公司四月二十號招股告白原定四月廿九號[illegible]

萬松泰　香港康樂道西卅五號　電話二六二　高麗參

獨步大平手將軍專醫
五勞內傷咳嗽症痰火核
醫寓[illegible]
神效內傷氣喘靈丹　每樽叁毫
總發行中環賴耀廷　代售澳門新馬路捷發

遷寫字樓告白

遷寫字樓廣告

股份告白

海聯保險有限公司派息告白

開派[illegible]

婦女要留意

牙醫劉伯偉　在大道中六十四號二樓　電話四八六　牙醫劉伯偉披露

尋物賞格

遷行告白

本號遷舖告白

柯達
KODAK
柯達公司
上海江西路六十四號

三五牌
最高品煙寰球馳名
555
香煙
上等社會均皆歡迎
各埠各煙家均有出售

嘉綸綢緞皮草
本號特設專員座還辦到大幫最優美新式絲髮口外皮草各款
俱備價格從廉　諸君光顧無任歡迎
電話二六零零　蘇杭街五十二號　嘉綸號謹啓

盧信隆
本莊工廠製造本機改良過烏茨莨花紗
二尺花紗點梅橫羅綫地花紗永波重綢
過烏紡綢各種新式茨莨紗綢無不美備
大幫批發格外相宜

船來品物換金錢
財為民竊可憐
寄語同胞須猛省
提倡國貨莫遷延
土物救亡請用雄鷄商標完全國貨。
總發行　香港　上海　漢口　廣州　北京　天津
製造廠　香港　上海　漢口
麵粉廠　上海　小沙渡
各埠商店均有發售
興華製麵有限公司謹啓
鷄蛋麵通心粉

香山石岐　天寶華老藥房
商標　地
代收藥處　香港永樂街公源綢緞店

壬戌肆月初捌日禮拜即民國拾壹年四月肆號
（銀行沽出）連司票照昨日行情　昨日下午行情　（今早開盤）
[illegible]

（銀行買入）
[illegible]

（仲銀價目表）
[illegible]

（街外晚盤）
[illegible]

公共圖書館　HONG KONG PUBLIC LIBRARIES

獨步良藥
賴耀廷化毒白丸
濕毒癬癩水●婦科白鳳丸
香港 賴耀廷啟
本號藥品內外埠各熱藥店均有代售請認招牌 澳門新馬路捷聲 省梁欄街[illegible] 大街叶和祥

粵聞

●再誌各要人勸陳炯明返省之情形（本報專訪）

孫中山自下令去陳後北伐一軍反因而停頓蓋陳氏部下尚有數萬人分駐惠潮嘉及桂省各地其駐桂省各軍近亦紛紛向高雷方面取道回省此等粵軍多皆百戰之師善用之則可以有裨於北伐非陳氏出而統率斷難以陸軍大元帥之命令亦未必能收臂指相應之效此亦事實之無容為諱者也惟陳氏自回惠後頗欲退閒自適不再問時事而且對於此次孫氏之舉動亦不免灰心蓋以為患難相與之同志尚可以轉聽人言擇之使去則其事之難亦可概見矣（一）據知此次孫氏去陳內幕謂孫在桂林于三月廿七日開軍事會議已議決去陳總司令省長兩職而囑與議者不准宣布隨將桂林至李樂尚電線切斷至李謀者以胡漢民為持之最堅許崇智則自告奮勇率部向梧進發李烈鈞響謀返贛自然樂為之助遂孫氏誠[illegible]知粵中實情又得調人疏解已有轉意而左右諸人持之甚力卒下令去陳云（二）據此曾見日前本報及各報一當孫氏下令去陳時陳之部下九多憤慨不平惟陳氏一面制止一面確省以竟衝突致累地方或部陳之於孫自有服從之義務既奉命自不得不去然此為表面上之公話實則陳之決然捨去不可謂非地方之幸也近聞孫氏因奉直開戰孫與奉有成約竟不克踐未免對不起奉方且將來奉若成功而孫不出一兵亦恐他人不許食現成飯任其坐分權利也因是頗為焦急故前日曾經一度之秘議頗露懊悔之意因催各要人速陳勸駕邇由津[illegible]粵軍其素為陳所佩服即令速往惠州勸駕往氏途匆匆赴惠席不暇煖矣至各方勸陳回省電已分錄昨今兩日本報昨晚某報容為述孫氏近日對陳之感想如下因錄之[illegible]

●孫氏就職紀念一律要賀（專訪） 孫護[illegible]孫氏就職總統一週紀念現擬定是日大宴文武各將官軍政界各機關人員計商會各科長科員以上暨警察區長以上軍界自營長以上均要赴府申賀各機關一律放假一天云

●屬官研究所改隸陸軍部（專訪） 黃埔屬官研究所為總司令部管轄刻下改歸陸軍部直接管轄所有該所領支經費事項現在均由陸部支發云

●各校學生之巡遊忙（專訪） 昨日為五月四號是日省中各學校如高師學生高師附屬中學生暨男女各校聯同舉行五四運動巡遊銅鼓喇叭旗幟招展令各學校又因孫氏就職一週紀念放假一天又要去結隊遊行學生之巡遊忙簡不了也 又函云五五七國恥紀念日一般人多已淡然若忘現學生界為策勵同胞勿忘國恥起見特決定是日集合廣州市男女各校聯合大巡行連日已準備各種旗幟及巡遊景物醒目之印刷品又備有多數之白紙條印有（同胞勿忘九七）字樣分貼各處又非宗教學生同盟會發起是日召集各界紀念國恥大會昨分函省中各團體云啟者五四五七兩大紀念與吾黨學生及各社團諸君實有莫大關係茲由本同盟發起按照五四五七兩大紀念日期分別開紀念大會各校同學及社團諸君均多身與運動對於此次紀念定表同情屆時務希到第一公園共同紀念藉表熱忱特此通告廣東非宗教學生同盟啟又函云昨日（五四）紀念學界方面特發起在第一公園開會并組織演說隊多隊分赴各繁盛地方演講五四運動之歷史及與國家之關係并吾國種種外交失敗之痛史與乎一般賣國賊之罪狀藉以警惕羣衆復用白紙書四五運動殺賣國賊同胞奮起毋忘此日等字分貼各繁盛道上是日高師等學校并舉行四九運動紀念日巡行以軍樂隊為前導沿途奏樂其次則各執小旗書種種警語并沿途派送傳單云今天是（四五）是我們學界極痛快極光雄極壯決的救國運動的紀念日前幾年今日北京的學生奮空拳揚赤手和黑暗勢力來奮鬥和腐敗官僚來宣戰被捕下獄的也有受傷的也有因傷而死的也有受這種刺激瘋了的也有結果就是把曹章陸三個賣國賊來罷免拒簽德約社會成受了他們的偉大精神的影響且促進了民衆勢力的發展民族思想的改革把我們奄奄一息靜的中國變成一個活活潑潑（動）的中國我們回溯起從前的歷史那種絕大價值的犧牲如火如荼不屈不撓的氣象我們不是很應該去紀念的嗎因此我們今天舉行這個五四紀念的巡行遊返要希望人人緊記北京學生（五四）運動（一）（乃學不忘愛國愛國不廢力學）的宣言廣東高師附屬中學全體學生敬告

●饒留陳炯明電彙錄（續）

（七二）陳總長勛鑒迎電稱本悉元首對公期其厚昨已派湘勸駕呈若偶一言赴惠勸駕即援北伐中略今之當此西南有事中中原之日萬非我公獨[illegible]騎驅之時尚望電誥之復以國事相督責不獨吾人以國事相督責[illegible]吉也[illegible]提一旅之衆底定中原因公前數日[illegible]志務希四日返施李師[illegible]（電四）陳總長鑒[illegible]見敵擁權位功成身退高風亮節[illegible]難來靖殊非東山高臥之時尚希本平日負責之心以竟澄清中原之志承歡之餘仍乞以國事為[illegible]林森[illegible]許軍[illegible]竟[illegible]之可[illegible]粵之元勳論[illegible]任[illegible]對大局[illegible]出山投袂救國[illegible]衆失所瞻依[illegible]淑身淑世萬望[illegible]成一情深桑梓或愛國悱惻感恩當以同情教勸務期一致內則信義相孚外則馳驅共勉為獨全粵之孫西南之幸中國前途實深利賴聲斷淚竭佇盼福音惠州各後處長李炳榮叩宥印電（二）陳總長鈞鑒回粵北伐各軍確陸續開赴韶關一帶集中惟此間主持之人多鈞座速返調度後方一切事宜省中安堵請紓厲念師長梁鴻楷叩宥（完）

●葉楊兩軍之行踪 粵軍葉舉所部十營楊坤如所部六營連日已由桂省班師旋東所封船隻多至六十餘艘蔽江東下向肇慶進發昨大本營據報特致電葉舉飭令該軍毋庸進省即由該總指揮督同所部及楊部各營暫行屯紮四江肇慶同時移調一部份開往欽州靈山担任兩粵邊防聞葉指揮奉電後現擬將十營留駐肇慶以六營調往欽州担任兩廣邊防以免屯聚西江一隅過於擁擠云

●派員運送葉軍伙食 大本營昨接葉舉等來電報告以旋粵軍隊伙食告竭請迅設法撥款接濟以免飢困等情孫中山當以葉等所陳係屬實況昨特諭飭天斗在省庫撥現款八萬二千元接濟葉楊兩軍伙食即派陸軍部參謀李濟深攜[illegible]祝萬兩入省餉西上分給該軍并飭李等遜視各營代為撫慰從服從元首命令以維系軍心云

●韶城各界之請願書 ▲因軍隊強駐民房商店

昨三號有韶州城紳商學界代表陳吉雲等手持請願書赴總統府請願間由參軍長徐紹楨接見當將請願書收受并允將困難情形轉達元首維持該代表遂歡呼而退茲將該請願書抄錄如下為請願事竊自大軍北伐改道來韶義旗所向[illegible]不歡迎[illegible]因各商店民房[illegible]部隊[illegible]因各商店民房被[illegible]所[illegible]隊捨而不[illegible]地方官[illegible]以韶城一隅地[illegible]懇迅[illegible]公安局[illegible]幸云

●破獲偽造銀毫機關 [illegible]十八號住[illegible]下午八時[illegible]密派偵緝隊前往會同七區一分署員及此搜查當場起獲鉛造偽銀原料甚多及機器件并將主犯張飛雄及從犯數人一併逮[illegible]

[illegible]同偽銀毫之地點 財政廳長程天斗昨發出佈告[illegible]川銀毫經在廣州市區首先實行茲經程廳長[illegible]指定海頭佛山海口石龍江門五處禁用銀毫地點[illegible]廣州市區同一辦法昨經電海頭佛山石龍海口江門五埠省立銀行長一體知照將此項幣法佈告[illegible]屬與民遇有市場交易概以毫[illegible]為位云

[illegible]銀號又將現金銀毫寄存沙面 前次紙幣風潮發生市內各銀號概將現金銀毫寄貯沙面致市島金融頓形困難[illegible]以財廳向告無定以紙幣為本位我商人[illegible]致輕買賣低折致踏軍銀毫賣成無用之物各店[illegible]不[illegible]於貯蓄[illegible]一[illegible]起又復[illegible]伏[illegible]往者[illegible]易[illegible]無[illegible]銀紙幣為本位當有日[illegible]紙幣為本位否則契約[illegible]不生效力該行商因以財[illegible]布告宣[illegible]號經集議改章以免[illegible]上述情[illegible]觀之[illegible]為完全紙幣[illegible]個月廣州市[illegible]成

●孫氏就職紀念之慶祝 [illegible]商民購置國旗以備慶典時分掛懸掛[illegible]山故道北伐路經廣州市各商民一律懸旗示敬惟人民程度幼稚每將國旗倒置懸掛前日告[illegible]實於觀瞻大有防碍今日為孫中山就職一週紀念日市民一致懸旗誌慶公安局特預備各區責成崗警對於商民懸掛國旗如有錯誤[illegible]隨時告知更正為要又肇城工學各界發起孫中山就職一週紀念巡遊經建築車衣理髮茶居酒樓各行工人担任組織化裝故事隨行并在佛山聯新訂租多數儀仗巧飾頂馬等件又於瑞獅之外加入金龍一組新橋大滘等處鑼鼓爾亦到隨行屆時當有一番熱鬧現經擬定巡行路徑如下本月五日十時在南較場集合起馬云

金成利啟事
啟者敝號於戊午年歇業所有欠到各欵經於四初六日交由元發行代行各債作為廢紙號所執單據或有未交回者日後檢出作為特此佈告 壬戌年四月初八日 金成利張義生啓

武彝僊館告白 [illegible]

招投碑告白 啟者本院[illegible]山碑[illegible]地[illegible]招人承辦此項[illegible]到本院[illegible]帳房取閱章程[illegible]格式掛號落票[illegible]期[illegible]堂當衆開票[illegible]低者任由本院取[illegible]壬戌年四月初七[illegible]

聯益燕梳公司告派息廣 啟者本公司辛酉年各股東本息紀派盈餘積照舊章每股派息壹拾元八毫正康樂道西門牌式拾九號弍樓本公司寫字樓收是荷 壬戌年三月廿九日 聯益燕梳公司謹啓

康年保險公司開派息告白 [illegible]

占問賽馬 [illegible]

買者注意 認明老牌慎防射影 佛山長興街廿三號 利羣軒老[illegible] 獨製治外科唯一的（解毒水）

專採各種皮膚濕毒小兒胎毒蟻角乳以及各種外科雜症乃治愈外科唯一無雙之妙藥也 爛肉瘡癩有特殊之功效
(不污衣)每樽大號定價壹元式毫 (能速乾)(不污衣)(不爛肉)精品搽癬藥水每樽壹毫
分售香港[illegible] 銷處省城[illegible] 澳門捷聲

遷寫字樓告白
啟者本律師辦事處於陽曆五月五號遷往德輔道中廿六號（即荷蘭安達銀行樓上）此佈 何旭士及保理律師啓 一九廿二年五月壹號

本號已遷往德輔道中第叁號由餘鋪口對上發生號橫門斜對面

壬戌肆月初捌日禮拜肆民國拾壹年四月肆號

運司票照昨日行情（銀行沽出）

昨日下午行情（今早開盤）

（銀行買入）

（仲銀價目表）

（街外晚盤）

好立克麥精牛乳粉 純全食品用最上等麥精牛乳粉製成 質既補味亦極佳且消化更為極易 凡乳母無乳年老身弱病人體虛患病者均可代乳 其體質發育拒其疾病 喂嬰孩及小孩必能佐其侵入 誠孩之至寶 攜帶便利 乳糕好立克麥精牛乳粉 請須認明好立克麥精倘蒙賜顧 牛乳粉在世界各處藥房及食物舖均有出售 好立克麥精牛乳粉公司設在英國思羅地方

萬松泰高麗參 香港康樂道西廿五號電話二六二 燕窩雪耳 人參鹿茸洋參 玉桂虫草貨真價實如假包換

香港華商物品交易所股份有限公司掉換股票廣告

山打根（壹仟玖百弍拾弍年）電力有限公司展期截股 本公司四月二十號招股告白原定四月廿九號止截今定再展期數天此佈 壹九弍弍年五月叁號 新旗昌洋行啓

保心安為丸

及慢驚 非常驚驗 致救活時疫惡病一切 核病 小兒急驚 熱症

各不庸傳來函照錄 保心安啓

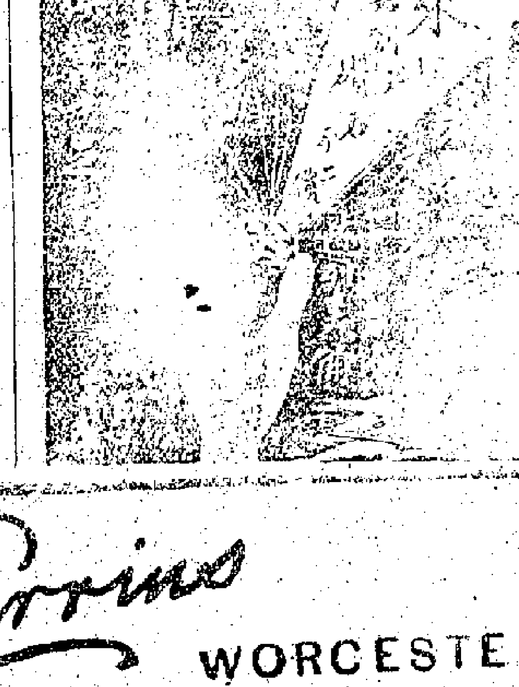

香港 菲律濱木業公司 電話壹七弍四號
大幫木料到港
啟者本公司由小呂宋本木廠運到精美木料極合建築屋宇製造傢私船車器具鐵路枕木橋舟桅電桿種種材料大宗零沽無不歡迎價極相宜諸君惠顧請至本公司面議此佈
總公司設在德輔道西九拾六號弍樓貯木場在油蔴地旺角
菲律濱木業公司總經理吳民生披露 辛酉年四月廿四日

好立克麥精牛乳粉 分大小中三種

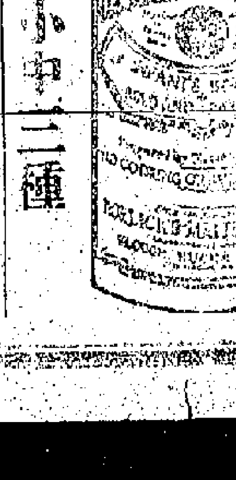

Lea & Perrins WORCESTERSHIRE SAUCE
李派林華斯德省醬油

此老牌真正華斯德省醬油
調味厚配湯魚咖喱食品獸肉生菜臘腸乳酪等食品均極相宜又能添味非僅厨房之必要而且席上亦不可缺每瓶上招牌均有如上面英文李派林氏字樣請須認明購之以防假冒該醬油在世界各處食物舖及商店均有出售倘有處無從購買請將與尊處近便之食物舖或商店之字號及地址附寄上海黃浦灘壹號孖地洋行為禱
英國華斯德省李派林公司謹啓

小說寄

……夢圓之乖姑。怎得流將慘血。洗村盡殺梟雄。箇時放下屠刀。立地便成佛佛。

俠豔小說 三寶珠（六拾九）（恭弟）

飛飛變色曰。原來君之狂顛。乃為龍用令之少姐。作刺客耶。抑為彼作說客也。箸者曰。天下女子。其必墮中懸此男兒。必不容此男兒。偶一齒及其他之女子。醋妒之性則然

小說 艷娘奇遇一（七二）（是夢）

卽方某是日到該鏟行。亦只知孟三郎有眷屬萬該行後樓而已。方某生客。亦萬無瑣瑣詢及人家眷屬之理。適聞該大漢言。謂若欲出外。須先通知行中夥伴。但此時亦以不出外為宜云云。方某知其言必有所為而發。不如欲進向該大漢詢問何意。則似乎唐突。向孟小超詢問之為愈。因小超於張顯家

……若不從余言者。余必死於此。猝以手取寶刀。自刎其頸。（未完）

詩選

香港 李洞庭

一灣水綠數峯青。北去南來此戶庭。雲裏市樓疑蜃氣。雨餘園樹帶龍腥。所歡信美猶吾土。翻似相思倚畫屏。燈火裏山珠十萬。海天夜夜使人醒。

……絕筆。演劇之收場矣。……完

譚叢 離魂憔悴（五十）（灑落風雲）

……（未完）

班本

和作 檢淚

浴佛譚

本字號有藥酒發售

種瓜得瓜 種豆得豆 修身寡慾 多男多壽 藥水寶

更臻優美以應時勢者徵求振興土貨幸留意焉

聯發各種大新公司 南堤岸廣東街利亨 公安號 暹羅 廣興 香港 永安公司 松利號 祥興 時昌 電話九龍（壹百二十三號）

優勝劣敗天演公例商戰更宜力爭

廣新織造廠啓

德源 南北酒米

接譯華英文件

惠件請寄香港般含道五拾式號頂樓弟收或交香港士打律師樓代轉亦可

創辦各國名廠照相 鏡機干片藥料紙料 大鏡電器風扇像電 發貨行價格相宜

本號德律風第壹千零五拾式號 香港中環擺花街尾五拾捌號即石街口分局

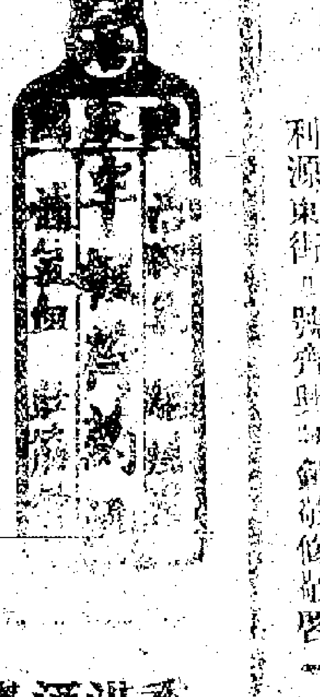

風濕骨痛 水土不服

香港總代理處 上環永樂街 澳門新馬路

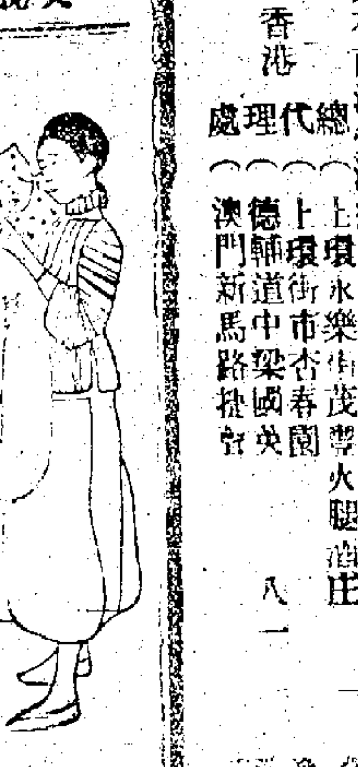

香港通濟公司啓事

壹可發天下郵船鐵路公司票無論何處 二位價相宜 如聯有同志往遊歐美或環遊地球者 叁無論大隊小隊可以酌實導引路程 本公司可以發隨身滙票隨處支費用外 四國銀元可以易換 本公司特備章程以助學生往歐美遊 本公司支行共二百五十分佈天下名城 諸君欲知詳細請移玉步到本公司取閱可也 香港德輔道中第拾六號 本公司通濟隆啓 戊二月十一日

許祥啓事

香安保險有限公司

本公司實備資本銀壹百萬員專保來往洋面物業及陸上屋宇貨物傢私等件 章程均照英例辦理 廣州分局在沙面 司理人鄭和卿謹啓

新濟世藥局 商標 註冊

天下馳名氣痛唯一聖藥

氣痛靈丹

澳門代理新馬路捷聲 省城雙門底老威藥房

舖在香港上環大馬路

電話式玖玖

廣芝蘭

先施公司謹佈

衣服者所以護體也然失諸製造反得衛生此吾人所不可不講求 製法哉本公司因時就勢利便同羣

（西裝內衫）

現新到大帮英美西裝內衫質美價廉製法適體誠衣服衛生中之不可少者也

真光公司 寰球百貨品

香港華商維新織造廠 飛仙嘜

線衫出世

本廠創辦有年所出貨品久已馳名遠近今復特選上等線紗精工織造內衫價廉質美潔白無暇採購諸君幸留意焉

香港各大洋貨店均有代售 香港華商維新織造廠謹啓

醫院教員 時症 勞傷失血 喘咳 心腹 遠年患眼 幼科 腫脹

頭痛醫好 眼痛醫好 耳痛醫好 喉痛醫好 胸痛醫好 胃痛醫好 瘡痛醫好 肚痛醫好 毒痛醫好 濕痛醫好 腳痛醫好 骨痛醫好 經痛醫好

診症處 德輔道中

駱鏡清始創雜症毒門專負責任

香港上環西街廿七號老舖子駱鏡清啓